pordic info

VILLE DE Pordic

N°55

Vendredi 30 avril 2021

Budget : 4,4 M € de dépenses d'équipement pour 2021

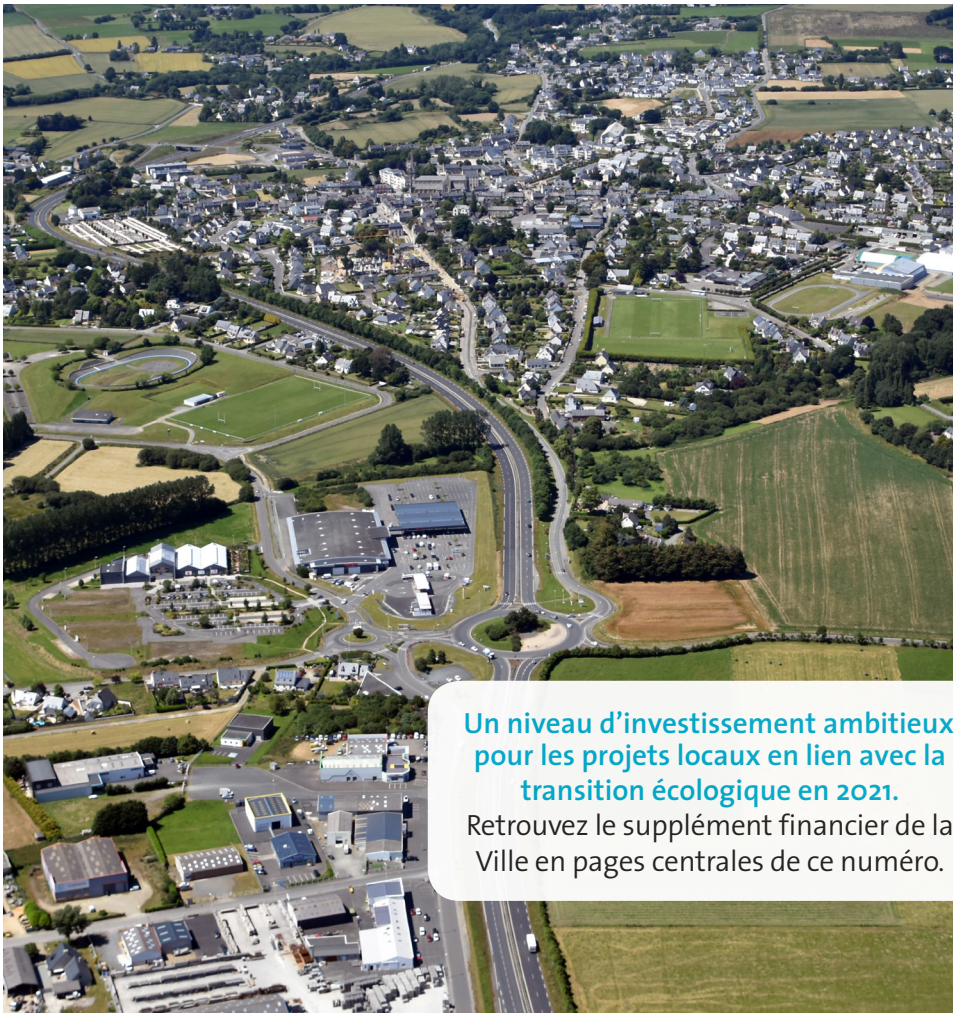

Un niveau d'investissement ambitieux pour les projets locaux en lien avec la transition écologique en 2021.

Retrouvez le supplément financier de la Ville en pages centrales de ce numéro.

Supplément financier

Les comptes administratifs 2020 et le budget primitif 2021 de la Ville (budget principal) ont été adoptés lors de la séance du Conseil Municipal du 26 mars 2021.

Comptes administratifs de la Ville en 2020

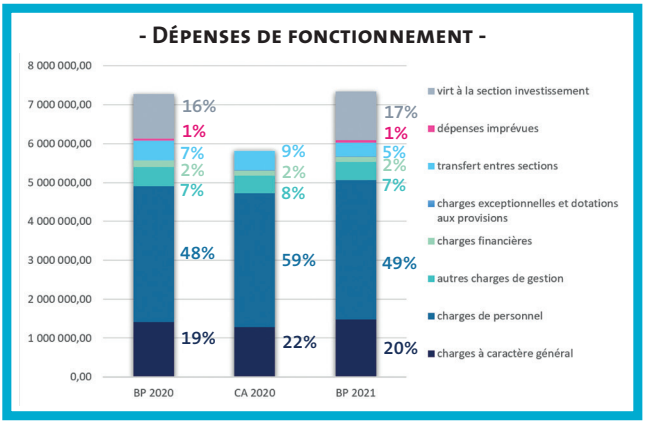

Le résultat de fonctionnement 2020 est **excédentaire de 1,7 M€.** Malgré un contexte particulier marqué par la crise sanitaire (incidence de 200 000 €) les **dépenses de fonctionnement ont été maîtrisées et les résultats 2020 sont très satisfaisants**, permettant ainsi de **maintenir des capacités d'investissement à un haut niveau** et de **limiter le recours à l'emprunt.**

Le solde cumulé des résultats 2020 des deux sections budgétaires fonctionnement et investissement (avec les reports antérieurs) qu'on désigne aussi **fonds de roulement demeure positif de 1,4 M € fin 2020**. Notre **trésorerie de sécurité progresse très nettement**.

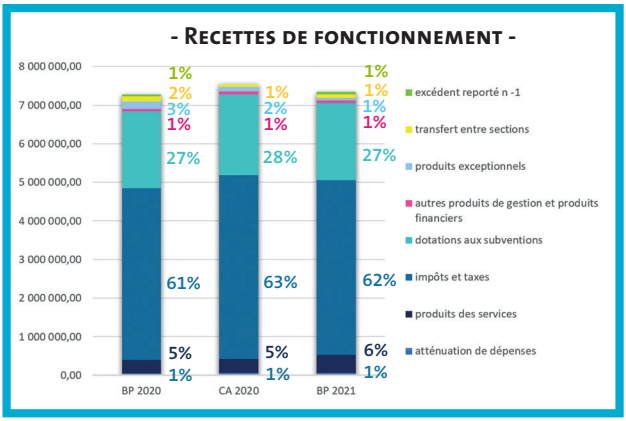

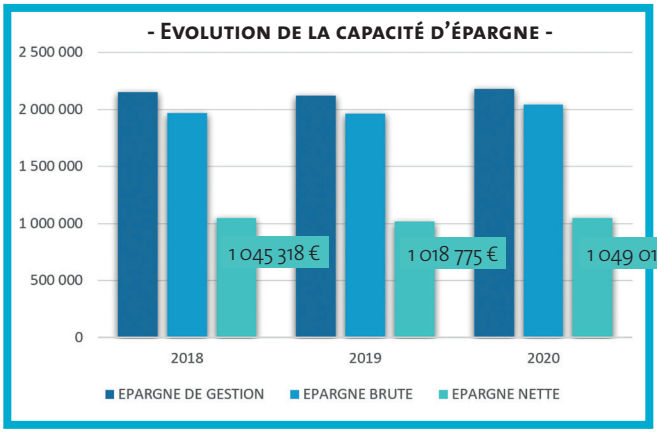

Plus d'Epargne nette = **plus d'autofinancement d'investissement**

Epargne de gestion = recettes moins dépenses de fonctionnement hors intérêts de la dette.
Epargne brute = Différence entre les recettes et les dépenses de fonctionnement. L'épargne brute représente le socle de la richesse financière.
Epargne nette = Résultat de l'épargne brute déduite du remboursement du capital de la dette, affecté au financement des dépenses d'équipement (acquisitions, études et travaux).

Endettement

Exercice	2018	2019	2020
Dette par habitant au 31/12	1 028 € / habitant	996 € / habitant	**931 € / habitant**
Capacité de désendettement	3,78 années	3,64 années	**3,36 années**

Réduction de l'endettement de 1 264 000 € en 3 ans, soit 15 %.

Budget primitif de la ville 2021

La ville de Pordic vous présente les grandes lignes de son budget 2021.

Budget principal voté pour 2021 : 13,3 M €

7,3 M € en fonctionnement

Recettes :

- Stabilité des taux des impôts communaux.
- Absence de révision des tarifs des services (enfance jeunesse, location de salles, culture, funéraire...).

Dépenses :

- + 10 % de dépenses en restauration scolaire pour prendre en compte notre volonté de poursuivre l'effort en faveur des circuits courts et des produits bio.
- Progression des charges de personnel + 3,9 % : budget de 3 580 000 €, représentant 59 % des charges de fonctionnement.
- Maîtrise des autres dépenses de fonctionnement.

6 M € en investissement

Un niveau de dépenses d'équipement ambitieux (4,4 M€) pour les projets locaux en lien avec la transition écologique en 2021. Avec un budget 1.6 fois supérieur au budget 2020, la Ville soutient à travers ces dépenses l'emploi et l'activité des entreprises locales.

ENFANCE JEUNESSE ..... **670 000 €**

446 000 € > Rénovation énergétique de l'école François Rouxel.
85 000 € > Construction d'un préau à l'école Antoine de Saint Exupéry.
45 000 € > Dotation d'équipement numérique dans toutes les classes élémentaires.

CULTURE ..... **148 000 €**

Supplément financier (suite)

VIE ASSOCIATIVE ..... 621 000 €

130 000 € > Remplacement de la toiture usagée salle omnisport du Petit Havre au complexe sportif Louis Auffray.
160 000 € > Réparations des désordres de la salle Tournemine.
220 000 € > Construction de nouvelles salles associatives, d'un city stade et réaménagement des jeux de boules à Tremeloir.
40 000 € > Installation à la salle des Fêtes d'une chaudière à gaz en remplacement de l'ancienne.

ADMINISTRATION GÉNÉRALE ..... 1 048 000 €

600 000 € > Rachats des terrains rue Roger Collin à l'EPFR en vue de leurs ventes.
121 000 € > Développement de l'accessibilité sur la Commune avec la création de toilettes PMR (personne à mobilité réduite) à la plage du petit Havre, au centre de Tréméloir et une place PMR au pas de tir des archers.
120 000 € > Remise en état du système de ventilation défectueux de la paroi thermique de la Mairie.
35 000 € > Amélioration de la vidéoprotection.

DÉVELOPPEMENT URBAIN ET DURABLE ..... 1 134 000 €

Entretien et amélioration de la voirie et des réseaux.
385 000 € > Réalisation des travaux rue de la Fosse Argent.
100 000 € > Fin des travaux rue de la Petite Ville.
125 000 € > Valorisation de la coulée verte : bois de la Chesnaie, cascade fleurie et entrée de la vallée du Vau Madec.
Et aussi >Sécurisation des traversées pour les piétons, amélioration de la circulation pour les vélos et développement de liaisons douces, suppression des ruptures de cheminement pour les personnes à mobilité réduite et réduction de la vitesse.

CENTRE TECHNIQUE MUNICIPAL ..... 353 000 €

97 000 € > Remplacement véhicules et achats de matériels.
200 000 € > Amorce du projet de déplacement du CTM.

HABITAT ET LOGEMENTS AIDÉS ..... 395 000 €

Participation à la charge foncière liée à la réalisation de logements aidés.

Expression libre de la majorité | Pordic commune nouvelle, nouvel élan

Le conseil municipal de mars a voté les comptes administratifs 2020 et le budget primitif 2021.
Si la crise sanitaire a coûté 207 000 € (manque à gagner, légitimes dépenses supplémentaires), l'excédent de fonctionnement 2020 de 1 712 000 € équivaut à ceux de 2018 et 2019 ; la réduction de la dette se poursuit. Ces deux éléments permettent d'avancer sereinement.

En 2021, pour la 7e année consécutive, les impôts locaux n'augmenteront pas, les tarifs municipaux (restauration scolaire, services périscolaires, culture, locaux...) resteront inchangés. Ainsi, nous défendons le pouvoir d'achat des pordicais, l'engagement pris est tenu.

Le budget principal 2021 s'établit à 13 340 000 € : 7 340 000 € en fonctionnement et 6 000 000 € en investissement. Prévues à plus de 4 M€, les dépenses d'équipement sont conséquentes.

Concernant les politiques jeunesse, 670 000 € sont inscrits. L'engagement bio et local dans la restauration scolaire sera amplifié grâce à une augmentation de budget de 10 %. L'école François Rouxel sera rénovée (travaux énergétiques) et un programme d'accès au numérique sera mobilisé pour les établissements scolaires.

Nous confirmons notre appui à la vie associative : subventions revalorisées et 621 000 € d'investissements. Rénovations diverses, réparation des désordres de la salle Tournemine, construction de salles associatives, d'un City stade et de jeux de boules à Tréméloir... Des équipements de qualité permettant activités, dynamisme et vie collective !

1 134 000 € seront consacrés au développement urbain. Voirie, sécurisation des piétons, harmonisation et développement des liaisons douces, accessibilité, réduction de la vitesse sont autant d'enjeux de qualité de vie. La vallée du Vau Madec et le bois de la Chesnaie seront embellis, le circuit véloroute refait.

À la Ville Robert et à la médiathèque, des aménagements matériels et deux études d'amélioration des locaux sont planifiés (148 000 €) : Pordic doit poursuivre son rayonnement culturel.

Enfin, des moyens seront affectés au centre d'action sociale mais aussi à l'amélioration des services municipaux. Le développement du logement et l'aménagement de la ville vont se poursuivre (1 443 000 €). En outre, le projet de transfert du Centre Technique Municipal débutera et plusieurs matériels seront remplacés ou adaptés (353 000 €).

En résumé, le budget 2021 est maîtrisé, volontariste, attentif aux préoccupations des Pordicais et sensible à l'environnement. Il incarne résolument le mieux vivre ensemble. En période inédite, le programme « Pordic commune nouvelle, nouvel élan » se traduit en actions, dépassant les critiques faciles et les opportunismes.

Expression libre de la minorité | Pordic Alternative

Un budget sans élan

L'augmentation de la population de Pordic se poursuit. Les réalisations du Clos Pasteur, de la rue Roger Collin, de la Porte de l'Ic et des Rochettes à Tréméloir, obligent à réfléchir aux aménagements mais aussi à anticiper les services nécessaires pour répondre aux attentes et aux besoins des habitants.
C'est possible mais nous remarquons une nouvelle fois un excédent important sur les dépenses de fonctionnement ; il s'élève, en 2020, à 1 762 873 € soit 24 % de l'ensemble des dépenses de fonctionnement et représente 49 % des dépenses en personnel. Dégager de tels excédents, ce n'est plus « contenir les dépenses de fonctionnement » mais les compresser, c'est une obsession. Ce choix consiste à s'interdire de conforter certains services et d'en créer de nouveaux ; c'est et ce sera indispensable par exemple pour l'entretien des espaces verts et des trottoirs. Les investissements n'en seraient pas pénalisés pour autant.
Travaux de voirie, réfection du complexe sportif, des écoles de la salle Kerouana à Tréméloir sont indispensables. Mais nous regrettons de découvrir plusieurs projets en séance sans qu'ils aient fait l'objet d'examen préalable en commissions : pourquoi nous mettre devant le fait accompli ?
L'exemple de l'installation pour 35 000 euros de nouvelles caméras de vidéo-surveillance en est l'illustration. Aucun bilan de l'utilisation de celles déjà installées et le comité chargé de veiller au respect de la charte éthique, ne s'est pas réuni depuis son installation.
Les urgences sociales et écologiques supposeraient, pour que le budget y réponde, une vision globale avec plus de démocratie et moins de « coup par coup ».

Michelle Carmès, Robert Rolando, Patricia Briand-Faller, Grégory Etienne, Dominique Fainzang, Pierrick Le Noane, Hélène Huet-Le Provost.

Expression libre de la minorité | Pordic transitions

Après la campagne, retour sur terre. Après un an de mandat, la nouvelle majorité reste confinée à la politique du « pas » sous couvert de crise sanitaire : pas de projet, pas de dialogue ni concertation, pas de place ni de respect pour les élus des minorités, pas de vision pour notre commune, pas de transparence de l'action communale, pas de pilote. Faire des vœux une comédie ne nous suffit pas.

Marre de cette politique du « pas » et de la défiance qu'on nous impose, nous voulons enfin commencer le mandat pour lequel vous nous avez élus ! Nous voulons parler de projets innovants, dialoguer, exprimer notre accord et notre désaccord, faire des propositions. Loin de l'instance démocratique, le Conseil municipal est une parodie de laquelle nous voulons enfin sortir pour travailler et exprimer toutes nos idées (que nous ne pouvons pas détailler ici avec nos 760 caractères) pour vous, pour Pordic !